

RECULL DE PREMSA

207. Parc Natural de les Muntanyes de Prades, Poblet i la Serra de la Llena

Parc Natural de Prades, Poblet i la Serra de la Llena

Present als mapes de protecció del 1931, es preveu que el massís es declari parc natural aquest estiu

Amb 39.800 hectàrees, serà el tercer més extens després de l'Alt Pirineu i el Cadí-Moixeró

El bosc autòcton de roure reboll és únic a Catalunya perquè Prades en representa el límit iberoatlàntic

Xavier Miró – Barcelona - 29 abril 2026

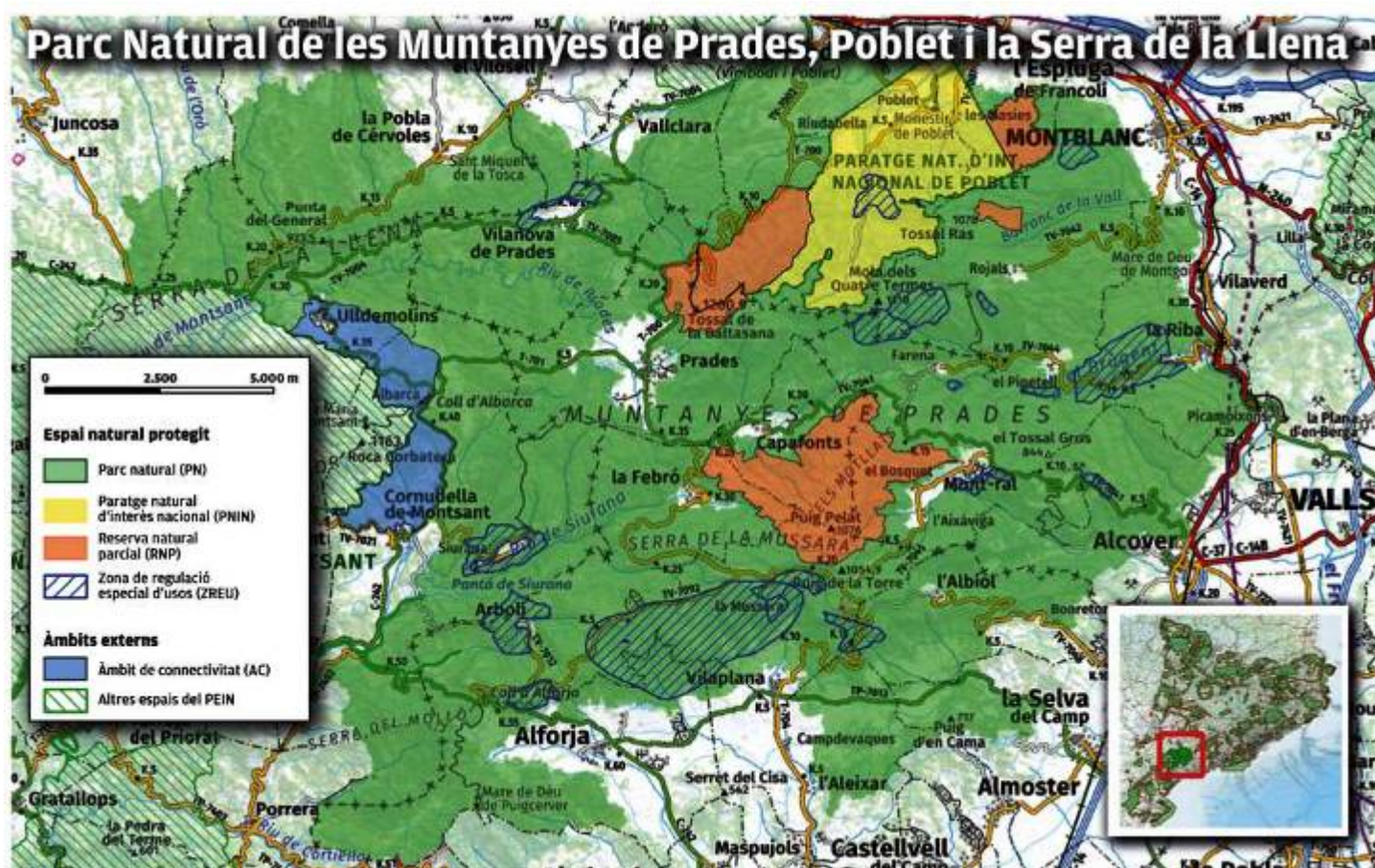

Gràfic: El Punt Avui

L'any 1984 es va declarar paratge natural d'interès nacional (PNIN) el bosc de Poblet
El govern apunta a la complexitat de gestionar un espai "molt rural" a tocar de la metròpoli del Camp

El Parc Natural de les Muntanyes de Prades, Poblet i la Serra de la Llena, que ha de ser realitat aquest estiu segons la previsió del govern català, se situa a cavall de la Conca de Barberà, les Garrigues, el Priorat, el Baix Camp i l'Alt Camp. Al massís, hi neixen els rius

Set, afluent del Segre; el riu Siurana, afluent de l'Ebre, i els rius Francolí, Sec, Brugent i Glorieta –aquests tres darrers, afluents del primer. Amb 39.800 hectàrees de 22 municipis, serà el tercer parc natural més extens de Catalunya a darrere de l'Alt Pirineu i el Cadí-Moixeró. Connecta a l'oest amb el Parc Natural del Montsant i al sud-oest amb el PEIN de les serres de Pradell i l'Argentera. Inclou el patrimoni del monestir de Santa Maria de Poblet, una joia de l'art medieval cistercenc i tomba dels reis comtes de l'antiga Corona d'Aragó i Catalunya, però també els jaciments d'art rupestre de Montblanc, l'Espluga de Francolí i Cornudella, que formen part del conjunt mediterrani declarat patrimoni mundial de la Unesco, i es relacionen amb les pintures prehistòriques veïnes del Montsant i del Cogul, aquestes a la vall del riu Set.



Les Tres Creus , a la mola dels Quatre Termes, a l'interior de les muntanyes de Prades XAVIER MIRÓ.

Des del 2020 també inclou el Parc Astronòmic de Prades, amb la certificació Starlight per la qualitat del cel nocturn. La diversitat biogeogràfica del massís és un dels seus valors principals perquè, si bé hi predominen els carrascars mediterranis i els alzinars de muntanya

que, a la cara nord, comparteixen espai amb la pinassa, als obacs humits del nord també s'hi troba roure martinenc eurosiberià emparentat amb pinedes de pi roig –aquesta és l'espècie arbòria més amenaçada a Prades pel canvi climàtic, de la qual es constata ja la defoliació i mort d'exemplars.

El roure valencià, continental, es troba en terrenys calcaris dels freds altiplans de la Mussara, els obacs dels Motllats i la serra de la Llena. Però el bosc emblemàtic és el de roure reboll (*Quercus pyrenaica*), la presència del qual a Prades és única a Catalunya i representa el límit oriental de la seva presència iberoatlàntica. El trobem per damunt dels 950 m al voltant del tossal de la Baltasana (1.201 m), el cim més alt del massís. D'altres hàbitats particulars a protegir són els costers rocosos, refugi de diverses espècies d'aus i flora adaptada a condicions extremes; teixedes; zones humides i fonts temporals, essencials per als amfibis i invertebrats aquàtics com el cranc de riu autòcton, així com prats i herbassars amb més de 50 espècies d'orquídies. Altres valors biològics són els grans rapinyaires com l'àguila cuabarrada, el duc i l'àguila daurada. També destaca una gran diversitat de ratpenats que habiten i troben refugi als boscos i a les nombroses cavitats i zones rocoses del massís.

Als mapes del 1931



Cingles calcaris a la zona sud-oest, a la capçalera del Siurana CEDIDA.

Sembla mentida que les muntanyes de Prades hagin arribat als nostres dies sense ser parc natural quan la protecció de l'espai ja es preveia a la planificació de la República, el 1931. El retard s'ha produït en part per la protecció especial i primerenca del bosc de Poblet amb la figura de paratge natural d'interès nacional (PNIN) el 1984. Ja el 1988 el Centre d'Estudis de la Conca de Barberà (CECB) reclamava el parc natural en un monogràfic sobre l'espai. Inclòs lògicament al PEIN, la Xarxa Natura 2000 i les zones ZEPA, el 1998 es van declarar les reserves naturals parcials del Tillar i la Trinitat, el mateix any que el Parlament va aprovar una moció a favor del parc natural. Però no va ser fins al

2017 quan es van mobilitzar conjuntament diversos ajuntaments amb el suport de la Diputació de Tarragona aprovant mocions i acords plenaris a favor de la declaració. “No ha passat abans perquè és la unitat territorial el que ho acaba decantant”, explica Marc Vilahur, director general de Polítiques Ambientals i Medi Natural de la Generalitat. “Els municipis han entès l'oportunitat que significava tenir un espai natural de protecció especial com aquest. Prades és un espai molt rural, molt a prop d'un espai molt urbà. Tècnicament és complex perquè s'ha de gestionar un volum de visitants i unes pressions socials que han anat en augment arran de la covid.”

Despoblament de la muntanya

El parc integrarà 22 municipis que sumen 31.000 habitants. Sense comptar les poblacions industrials i de serveis de la plana que rodegen l'espai com ara Montblanc, l'Espluga, Alcover i la Selva, les xifres evidencien el greu despoblament patit al segle XX per 13 dels pobles de muntanya (l'Albiol, Arbolí, Capafonts, Cornudella, la Febró, Mont-ral, la Mussara, Prades, Rojals, Siurana, Ulldemolins, Vallclara i Vilanova de Prades). L'any 1860 sumaven 10.067 habitants, mentre que el 1986 ja només en tenien 2.841; el nucli de la Mussara ja era despoblat, i Rojals i Siurana s'havien convertit en pedanies de Montblanc i Cornudella. En un segle havien perdut el 71,8% de la població. La sagnia es va aturar als anys noranta però la població s'ha estancat fins als 2.838 actuals. “Són municipis tradicionalment rurals que vivien d'una economia primària, cada cop més indissociable d'una activitat terciària que els pot aportar valor afe-

git." Activitat terciària no només turística, perquè Vilahur explica: "Molta gent havia viscut en aquests municipis, se n'ha anat a viure a Tarragona, i baixa els caps de setmana." Però també persones de fora el treball de les quals els permet viure en un poble de muntanya. Aquests petits pobles, "que no tenen policia ni brigada locals ni capacitat de regular camins i tancar accessos, necessitaven algú que els ajudés a controlar tota aquesta situació. Una visió de conjunt, de territori, no de municipi, ho facilita i els recursos que pot posar la Generalitat, que inverteix de mitjana 1,5 o 2 milions anuals en cada parc, són inimaginables des d'una perspectiva municipal", conclou.

Regulació d'activitats

El pla de protecció regularà les activitats i els espais protegits però no detallarà la limitació d'accés i d'usuaris ni les èpoques i els horaris perquè qualsevol canvi requeriria modificar la redacció del text, sinó que ho decidirà el futur òrgan gestor. Aquest regularà les zones de bany, barranquisme, escalada o vol lliure (parapent, ala delta), els accessos motoritzats i els aparcaments, però també les tallades d'arrel per recuperar pastures i espais oberts, o les rompudes per a l'agroecologia. La ramaderia extensiva ha de tenir un paper clau en el manteniment dels espais oberts i les pastures.

Més espais oberts i agroecològics

"Hi ha hagut un canvi de paradigma. Amb la pràctica desaparició dels boscos fa 70 anys, la vocació era incrementar els espais forestals. En els informes publicats els darrers tres o quatre anys s'evidencia que la pèrdua de biodiversitat forestal està causada sobretot per la pèrdua d'espais oberts. Al juliol vam publicar un mapa d'espais oberts per recuperar el 10% de pèrdua de biodiversitat forestal a través de tallades d'arrel o rompudes." Vilahur destaca la "molt bona feina" feta en pastures i espais oberts a les zones altes del PNIN de Poblet però deixa clar que caldrà estudiar les actuacions a la resta del parc natural atenent a la pròpia capacitat ramadera i agrícola de cada zona: "No podem plantejar espais oberts a tot el massís quan no hi ha capacitat de mantenir-los."

PNIN de Poblet i 4 reserves

El PNIN de Poblet (2.460,16 ha) protegeix diversos hàbitats agroforestals històricament relacionats amb el monestir, específicament i d'alt valor biogeogràfic l'única roureda de roure reboll existent a Catalunya. Les reserves naturals parcials (RNP) del Tillar a Vimbodí i la Trinitat (264,5 ha) a l'Espluga protegeixen l'alzinar mediterrani sobre terrenys silicis. Amb la declaració de parc natural, ara s'ampliarà la RNP del Tillar-Tossal de la Baltasana (887,6 ha) precisament per protegir la comunitat de roure reboll del vessant sud d'aquest tossal, que no està protegida pel PNIN de la vall de Poblet.

La declaració de parc natural incorporarà dues reserves naturals parcials noves. La de Plans-la Vall és un espai de 699 ha a l'oest del terme de Montblanc i que, adjacent al PNIN de Poblet, en protegirà hàbitats similars de pinassa, pi roig i fauna i flora rupícoles associades a cingleres, vessants rostos, tarteres i barrancs ombrius i humits que inclouen el til·ler, l'auró, el teix i l'om de muntanya.

En darrer terme, la RNP de l'altiplà de Motllats (1.576 ha a Mont-ral, Capafonts, la Febró i Vilaplana) protegirà gran diversitat d'espècies botàniques (molts tipus d'orquídies) i faunístiques en espais oberts i pastures. Els Motllats són una zona vital de campeig i caça dels grans ocells rapinyaires i als anys setanta va ser objecte d'una promoció urbanística que va amenaçar l'espai i es va descartar definitivament en ser protegit pel PEIN el 1992.

22 municipis amb una població global de 31.000 habitants formaran part del futur parc natural però la majoria són petits pobles de muntanya. Són Prades, Vilanova de Prades, Capafonts, la Febró, Arbolí, l'Albiol, Mont-ral, la Pobla de Cérvoles, el Vilosell, Vallclara, Vimbodí i Poblet, l'Espluga de Francolí, Montblanc, Vilaverd, la Ribera, Alcover, la Selva del Camp, l'Aleixar, Vilaplana, Alforja, Cornudella de Montsant i Ulldemolins.

Vaques a la futura reserva de Plans-la Vall i corders i cabres als barrancs del PNIN de Poblet



Vaques pasturant als Plans de Rojals, a l'altiplà nord-est del massís CEDIDA.

Pere Domènech, un veterà ramader de cabres i bens de Vimbodí, ha pasturat els Plans de Rojals i el barranc del Mas d'en Llorc als estius des del 2001, en què el govern va iniciar una prova pilot de gestió forestal i prevenció d'incendis. Durant anys, els Bombers hi han anat fent cremes controlades per guanyar pastures i, a la zona, s'hi ha consolidat un herbassar de fenàs que és més fàcil de mantenir a ratlla amb bestiar boví que oví i cabrum. Per aquesta raó, s'ha decidit fer un canvi que es consolidarà amb el parc natural, que inclourà la RNP de Plans-la Vall. Domènech ha rebut ara l'encàrrec perquè els seus ramats netegin el sotabosc arbustiu de les valls del Tillar, Torners i Castellfollit, al PNIN de Poblet. En aquests tres barrancs, s'han aclarit els alzinars i s'ha arranat el matollar. Per evitar un recreixement ràpid, els ramats hi faran el manteniment. En canvi, els herbassars de la futura RNP de Plans-la Vall fa un parell d'anys que els pastura amb el ramat de vaques el jove ramader d'Alcover David Arenas. Es tracta de vaca de l'Albera, una raça

bovina catalana més rústica que s'ha anat recuperant per la seva funcionalitat en desbrossar boscos. Arenas va deixar la construcció fa 13 anys i va agafar un ramat de 40 cabres d'un vell pastor del poble. Va adquirir un centenar més de cabres i va pasturar la muntanya del mateix municipi. Cinc hiverns va allotjar ovelles de l'Aran que transhumaven al Camp i va anar fent ramat oví. Amb els corders fa quatre anys que pastura Mont-ral, Farena, Rojals, Rojalons, el Pinetell i la Ribera: "Quan arriba el fred torno a Alcover. És una minitranshumància." Fa dos anys, la Diputació de Tarragona, la Fundació Pau Costa i el Centre de Ciència i Tecnologia Forestal de Catalunya (CTFC) li van proposar la prova pilot a Plans amb vaques, i avui Arenas hi té gairebé 40 caps. La Diputació vol estendre el projecte a 319 ha incloent-hi Vilaplana, Cornudella, Capafonts i Alforja.

Una figura que provoca debat

El parc generava unanimitat, però ha aparegut Veus de les Muntanyes de Prades, plataforma que en recela

Dins del grup hi ha propietaris agrícoles i forestals, ens esportius i també l'Ajuntament de Cornudella

Denuncien que es posen traves al desenvolupament del sector primari i un excés de proteccionisme

Òscar Palau i Just – Barcelona - 29 abril 2026



Acte convocat pel col·lectiu País Rural el maig de l'any passat a Montblanc ACN.

Tot i ser un antic anhel força compartit, la creació del parc natural de les Muntanyes de Prades no aixeca plena unanimitat al territori afectat. Sobretot d'un any ençà, alguns actors s'han alçat per alertar dels perills que hi veuen, i fins i tot s'han organitzat en una plataforma, Veus de les Muntanyes de Prades, que es va presentar al març a la vila que li dona nom, integrada pel Gremi de la Pagesia Catalana, Boscat, País Rural o el Consorci Forestal de Catalunya, a més d'algunes entitats esportives. “Gairebé el 90% del parc és de propietat privada i mai se'ns havia demanat opinió; l'òrgan de governança ha d'estar en balança amb això”, sosté un dels portaveus, Eduard Escolà, de Revolta Pagesa, que també lamenta: “La proposta inicial anava molt enfocada al turisme i a protegir la biodiversitat, però hi trobàvem a faltar una protecció específica dels propietaris agrícoles, forestals i ramaders; el sector primari era l'únic que hi sortia perdent.” Iris Sánchez, presidenta de Veus, explica així que les

primeres aportacions al document preliminar les van fer individualment però que després s'han agrupat i s'han reunit molts cops amb els redactors. “El pla inicial tenia una lectura molt turística, si bé només hi guanyaven les empreses que ja hi són, i en canvi introduïa moltes restriccions al sector primari”, coincideix.

La governança amb tants criteris divergents i el pressupost del nou espai, més motius de preocupació

Aquí és tot just cap on han enfocat la major part dels esforços, i en aquest sentit Escolà reconeix que ja “s'han anat modificant molts aspectes” en les reunions amb els tècnics, que ara espera veure en el document definitiu. “Ens diuen que ho revisaran, però ells al final no decideixen, a part que hi ha moltes coses interpretables tal com queden redactades”, recela Sánchez. “Som un moviment assembleari; si veiem que hi continua havent amenaces i no han incorporat totes les demandes, ja veurem quins passos seguim per mirar d'aturar-ho”, explica Escolà, que en tot cas insisteix: “Si el parc és una realitat necessitem que porti el màxim a la gent arrelada aquí i que no ho vegi com una amenaça; no pot ser que el facin a la carta per als turistes.” “Crees greuges de competitivitat de cara al futur i d'oportunitats amb la gent del territori, quan diuen que la volen arrelar”, dubta també Sánchez, que lamenta alhora que les seues previsions siguin a Alcover, Prades i Poblet, indrets turístics ja potents, i no s'hagi valorat “donar vida” a pobles més petits. “Si la figura no s'implementa bé i no té en compte factors de risc de la població local, pot acabar de matar aquestes zones”, alerta.

Si bé han tingut converses amb municipis que també han mostrat algun recel com Capafonts i Vimbodí i Poblet, que dona suport als propietaris que demanen que els límits no baixin tant i se cenyeixin als de la Xarxa Natura 2000, l'únic ajuntament que és a la plataforma és el de Cornudella de Montsant, el segon amb més hectàrees al parc, que inicialment hi era favorable però que arran d'un canvi de govern va virar fins al punt de demanar no formar-ne part, més encara després de rebre una “reacció adversa” en l'obertura del procés a la ciutadania fa un any. “El parc limita la capacitat de decisió del territori, hi ha una manca de pressupost i suposa una pèrdua d'identitat pròpia del Priorat”, resumeix l'alcaldeessa, Meritxell Cardona, que reclama la modificació de la llei d'espais naturals del 1985 perquè se centra en la millora del medi ambient, que ja veu ben protegit, en detriment d'una agricultura “avui tocada de mort” i d'un proteccionisme excessiu que posa en perill altres activitats. “No volem ser contraris, sinó reflexius; no hem estat uns radicals, sinó que hem demanat millores i que es treballi des del diàleg”, defensa.

L'Ajuntament va recollir d'entrada unes 700 observacions, de les quals admet que el departament n'ha incorporat un 80% al text que ara sotmetrà a informació pública, si bé no les principals, com la petició d'exclusió del parc. Cardona, a més, creu que la tramitació s'ha fet “de manera esbiaixada i poc entenedora”, i tem per dos sectors que considera “motors econòmics” del municipi: els cellers de la DO Montsant i el turisme d'escalada. D'un cantó, així, recorda que el Parc Natural del Montsant, del qual ja forma part des del 2002, ha suposat un “greuge” per a les explotacions agràries, que han de complir uns “encotillaments” administratius més grans que altres zones vinícoles. “L'agricultura ha de ser el nostre futur, hem de tenir de tot, i el parc natural no ens ha de venir a treure de cap solució, hauria de ser una eina d'ajuda i no d'obstacles”, sosté. A banda, recorda que les vies d'escalada de Siurana tenen renom mundial i que el 30%

quedaven afectades en el text inicial i, per tant, sotmeses a limitacions, fet que pot fer perdre l'interès. La solució proposada, segons Cardona poc clara, és que l'estat de les vies es vagi avaluant en revisions anuals que s'haurien de fer conjuntament amb entitats protectores de flora i fauna i el sector de l'escalada, a qui inicialment ni tan sols havien convocat.

Encara hi ha dos grans motius de preocupació més. Un és el pressupost. "El territori necessita una gran partida perquè sigui viable; el parc del Montsant no té prou finançament", resumeix Cardona. L'altre és la governança: Cornudella, per exemple, es queixava que quedava fora de l'òrgan gestor del parc, on només hi havia d'inici vuit municipis del nucli central i dos de la perifèria, de manera rotatòria. El departament contraproposa ara crear un consell d'alcaldes previ amb tots els municipis i que les seves decisions vinculants es traslladin a l'òrgan gestor a través de cinc alcaldes. "La responsabilitat l'agafaran els pobles més grans, i quedarà una infrarepresentació dels més rurals", rebateja Iris Sánchez, que alerta que un terç dels representats serien de la Generalitat; un terç, dels municipis, i un terç, de sectors locals, com ara propietaris, ramaders, excursionistes... "És un calaix de sastre amb interessos diferents, i veurem què passa", tem. Cardona també lamenta que en ser tan extens el parc hi ha una diversitat de criteris molt gran. "Serà ingovernable", avisa.

"És una finestra d'oportunitat"

A l'altre cantó, la majoria d'entitats conservacionistes, reunides en el seu dia en una plataforma ciutadana, es mantenen favorables al nou parc natural, igual que la majoria dels ajuntaments, associats dins del fòrum de municipis de les Muntanyes de Prades, que al principi van demanar unànimement d'iniciar el tràmit. "La declaració és una finestra d'oportunitat i pot ser una figura de dinamització socioeconòmica per abocar-hi recursos; l'alternativa ja sabem quina és, l'actual situació d'abandó de l'activitat agrària i la gestió forestal, manca de serveis i despoblament", sosté l'alcalde d'Ulldemolins i president del Consell Comarcal del Priorat, Sergi Méndez, que matisa que això no implica donar "un xec en blanc" a la Generalitat, sinó que el territori "hi ha de ser present" i tenir capacitat d'incidir i exercir-hi una "corresponsabilitat". Per això mateix Méndez recorda que ja s'han convocat dos processos participatius i que s'han fet multitud d'observacions per esmenar la proposta inicial, la majoria de les quals han estat incloses després d'una argumentació i negociació. Fins i tot anuncia que presentarà més al·legacions ara per continuar millorant-la. Això sí, lamenta que es vulguin posar pals a les rodes per entorpir la creació. "Hi ha hagut una certa demagògia", lamenta.

En la mateixa línia, Joan Cartanyà, del col·lectiu Reboll, denuncia que han aparegut com a opositors agrupacions de propietaris forestals "del centre de Catalunya" que no recorden que a les muntanyes de Prades "la majoria de boscos no són productius des del punt de vista silvícola" i que només volen gestionar els espais "segons els seus criteris, no volen que ningú els dicti cap norma". Segons ell, tot això ha alentit el procés. "Com a plataforma favorable, en l'anterior legislatura ja dèiem que durava molt el procés, i ens feia patir que s'acabaria sense aprovar-se, com així va ser", remarca. "El nostre interès és que es reguli i conservi tot millor", resumeix Cartanyà, que també demana més recursos per al futur parc, i reflexiona: "Si es declara un parc natural no és per fomentar només el turisme, és per protegir un espai, i no només la flora, la fauna i el paisatge, sinó per defensar la gent que hi viu i hi treballa." "Els col·lectius o grups que vulguin especular amb terrenys o negocis no hi tenen cabuda", conclou.

Informació publicada al diari El Punt Avui. Dimecres, 29 d'abril del 2026.

Cornudella diu que al Parc Natural de les Muntanyes de Prades queden "esculls" per resoldre

L'alcaldesa està preocupada per la pressió turística que rebí el municipi amb l'aprovació del parc

ACN - 11.03.2026



Espai natural que quedarà protegit pel Parc Natural de Muntanyes de Prades.ACN

L'alcaldesa de Cornudella de Montsant (Priorat), Meritxell Cardona, insisteix que encara queden "esculls" per resoldre al futur Parc Natural de les Muntanyes de Prades en l'última proposta presentada pel Govern. El municipi va demanar no formar-hi part, però s'inclourà igualment. De fet, el director de Medi Ambient de la Generalitat, Marc Vilahur, va apuntar que no es podia fer un parc natural a "trossos". Cardona reconeix que s'han fet modificacions. Per exemple, no es delimiten les zones d'escalada i de bany i es farà posteriorment. "Ens deixa amb la incertesa de saber com aniran les coses", ha dit a l'ACN. També s'ha mostrat preocupada per la pressió turística que rebí el municipi en pic s'aprovi el parc.

L'última proposta del Govern pel Parc Natural de les Muntanyes de Prades, Poblet i la Serra de la Llena deixa fora dos municipis finalment: Juncosa (les Garrigues) i Porrera (Priorat). En canvi, inclou Cornudella de Montsant, tot i que l'equip de govern havia demanat quedar-ne exclòs.

Propostes finalment incloses

L'alcaldesa reconeix que algunes de les reclamacions del municipi s'han inclòs durant el procés participatiu dut a terme, però encara es mostra preocupada per algunes qüestions com la regulació de l'escalada i la possibilitat de poder-se banyar al riu. El decret que es publiqui al DOGC no delimitarà les zones, però sí que s'acabarà fent posteriorment. "S'ha fet un esforç, però creiem que es poden millorar alguns aspectes i creiem que d'aquí a l'aprovació i a les al·legacions podem seguir treballant", ha dit.

Cardona creu que el parc natural deixarà "tocat" el sector turístic i l'agrícola, els dos principals motors econòmics del poble. A més, està preocupada per la pressió turística que rebin quan el parc entri en funcionament. "Més que potenciar el que necessitem és regular-lo", ha comentat. També insisteix en "dotar" de pressupost i de recursos el parc.

D'altra banda, l'alcaldesa reclama que el decret del parc natural "tingui en compte" el Pla Territorial Sectorial per a la Implantació de les Energies Renovables a Catalunya (PLATER). Remarca "l'afectació" que pot tenir la implantació de renovables al Priorat i el seu paisatge. "S'ha de treballar prèviament perquè no s'estableixin plaques fotovoltaïques en espais protegits", ha assenyalat

Porrera i Juncosa en queden fora

Entre els municipis que finalment no han entrat al parc hi ha Porrera (Priorat) i Juncosa (les Garrigues). L'alcalde de Porrera, Juan Carlos Garcia, ha explicat que fa vora dos anys des del Departament els van oferir l'opció de formar-ne part "per arrodonir el perímetre". Era una àrea de 400 hectàrees de terme municipal que per Garcia tampoc té un alt valor paisatgístic. "Després de parlar amb el Departament vam veure que no calia, ho van trobar prescindible i nosaltres tampoc vam lluitar per ser-hi", ha indicat. Tot i la predisposició inicial, Garcia ha valorat que la projecció que el parc natural pot donar, "Porrera ja la té gràcies al món del vi".

El cas de Juncosa és diferent. Al municipi se li va proposar formar part del nou ens en el supòsit que hi hagués una ampliació dels terrenys que s'inclouïen d'Ulldemolins i la Pobla de Cèrvoles. Si aquest fet es produïa, per continuïtat també s'hi afegia una part del terme municipal de Juncosa, que veia amb bons ulls entrar al parc. Com que finalment aquestes dues localitats van renunciar a l'ampliació, Juncosa no pot ser membre del parc natural perquè no hi hauria una continuïtat territorial.

Informació publicada al Diari de Tarragona. Dimecres, 11 de març del 2026.

Recta final per a un parc natural de les Muntanyes de Prades un xic minvat

Territori treu del futur espai protegit 4.800 hectàrees per mirar de guanyar consens

Esteve Giralt – Alcover - 11/03/2026



Nevada del gener a la Mussara, al Baix Camp, al cor del futur parc, amb vista al mar i la Costa Daurada. Lv.

A la carpeta de grans espais naturals pendents de protegir millor i, sobretot, de gestionar amb més eficiència a Catalunya, ocupen un lloc destacat les Muntanyes de Prades. Meravellós enclavament a l'interior de la Costa Daurada. Després de dues dècades d'espera, amb nombrosos incompliments polítics, el Departament de Territori està a punt de sotmetre al març, a la fi, a informació pública –amb 45 dies per presentar al·legacions– el decret de declaració del parc natural (PN) de les

Muntanyes de Prades, Poblet i la Serra de la Llena.

L'espai protegit tindrà finalment una extensió de 38.900 hectàrees, gairebé 5.000 menys de les previstes (43.700), i integra 22 termes municipals: han quedat fora Porrera (Priorat) i Juncosa (Garrigues), però s'ha mantingut un municipi clau com Cornudella de Montsant (Priorat) malgrat que la seva alcaldessa es va expressar públicament en contra. Malgrat la reducció d'extensió, concessió de Territori per mirar de guanyar consens territorial i "coherència socioeconòmica", es convertirà en el tercer parc natural més gran de Catalunya.

Abans de l'estiu serà realitat el tercer parc natural més gran de Catalunya, després de 20 anys d'espera

Si no hi ha cap daltabaix, serà realitat a l'estiu, segons va anunciar ahir el director general de Polítiques Ambientals i Medi Natural, Marc Vilahur. "No hi ha marxa enrere, som més lluny que mai; hem parlat i participat més que mai, hem acceptat el 85% de les peticions fetes per la ciutadania. No hi ha parc natural més participat a tot Catalunya i en tota la història", va raonar Vilahur.

S'han escoltat i tingut en compte actors del sector primari, forestal i dels serveis, com el turisme, juntament amb grups ecologistes. Amb la voluntat de sumar adeptes i minvar el front d'oposició, el Departament de Territori ha negociat amb nombrosos actors, com l'agrícola. Molts dels que tenen interessos econòmics i productius miren amb recel un blindatge que històricament no ha suposat a Catalunya grans inversions ni gaires recursos públics. "L'article relacionat amb l'agricultura s'ha refet per adaptar-se a les necessitats del sector, com les cooperatives. Reflecteix clarament que és un aliat indispensable per al futur de l'espai natural. No s'entén una ramaderia extensiva ni una agricultura sostenible fora del parc", va exemplificar Vilahur.

Un dels canvis ha consistit a incrementar la presència dels ajuntaments i agents locals, així com la de la propietat privada, a la junta rectora del futur PN. També s'ha donat més flexibilitat a la regulació dels usos públics, per a un millor encaix d'activitats com el vol lliure o l'escalada, estratègica en comarques com el Priorat.

El Departament de Territori assegura que el nou parc natural, el primer que entrarà en vigor a Catalunya els últims deu anys i el 15è de la història, tindrà un pressupost anual per sobre dels dos milions d'euros, amb un nombre estable de quatre o cinc tècnics dedicats a la gestió i protecció.

"No només es tracta de prohibicions, busca que la conservació sigui prosperitat. És un parc consensuat, que portarà oportunitats per al territori", va insistir el director general abans de reunir-se amb alcaldes i representants locals per presentar els resultats del procés participatiu (més de 800 aportacions).

Encara queden interrogants per resoldre en la concreció del parc natural i el seu model de gestió. La idea amb què treballen el Departament de Territori i els seus tècnics és que tingui tres centres neuràlgics, tres grans portes d'entrada. El primer serà al poble de Prades, a 1.000 metres d'altitud i en l'epicentre geogràfic, amb capacitat per acollir i atreure part dels visitants. La segona ànima serà al paratge natural d'interès nacional de Poblet (Conca de Barberà), que mantindrà l'actual figura de protecció i gestió (PNIN), i s'integrarà sense perdre personalitat. El tercer punt estratègic, a Alcover (Alt Camp), està molt ben comunicat i connectat a través de l'autovia C-14 amb el Camp de Tarragona.

Pas definitiu per blindar i gestionar un espai natural clau per a la crisi climàtica, amenaçat pels grans incendis forestals. I molt singular: paisatges mediterranis al costat d'altres de centreeuropeus, amb 4.000 espècies en gairebé un centenar d'hàbitats.

Informació publicada al diari La Vanguardia. Dimecres, 11 de març del 2026.

Tot a punt per al segon parc natural més gran (i el més complicat) de Catalunya

El DOGC publicarà aquest mes el projecte per al Parc Natural de les Muntanyes de Prades

Jordi Mumbrú – Alcover - 10/03/2026



La vall del Glorieta, a Alcover, formarà part del Parc Natural. Carles Fargas / Ajuntament d'Alcover

Pel que fa a l'extensió, amb les seves 39.800 hectàrees el Parc Natural de les Muntanyes de Prades, Poblet i Serra de la Llena serà el segon parc natural més gran de Catalunya, només per darrere del de l'Alt Pirineu. Però si el que tenim en compte és el nivell de complexitat, el futur parc natural guanya per golejada. Ja es considerava prioritari durant la Segona República, i un cop acabada la dictadura hi va haver diferents intents de convertir-lo en una realitat, però ha estat impossible. Després de moltes promeses incomplertes i de canvis de calendari constants hi ha una data que, ara sí que sí, sembla que es complirà:

el Diari Oficial de la Generalitat de Catalunya (DOGC) publicarà aquest mes de març el projecte de creació del nou parc natural. A partir d'aquí s'obrirà un període per presentar-hi al·legacions i, segons els càlculs del Govern, es podria aprovar definitivament aquest estiu.

La gran dificultat per definir com ha de ser el futur parc rau, precisament, en la seva gran extensió: inclou 22 municipis de cinc comarques diferents i de dues demarcacions, Tarragona i Lleida. "Ja em diràs què poden tenir a veure la realitat de Cornudella (Priorat) amb la d'Alcover (Alt Camp)", diu l'alcaldessa de Cornudella, Meritxell Cardona.

Convertir tot aquest espai en parc natural permetrà preservar tota una gran extensió, però aquesta protecció implica restriccions. I això ha estat un dels principals esculls. El procés de participació impulsat pel departament de Territori, Habitatge i Transició Ecològica ha recollit fins a 851 aportacions i encara n'hi ha 150 més que s'han fet a partir de les sessions territorials específiques impulsades pel Govern. "La creació del parc ha incorporat un llarg procés de participació, que ens ha permès recollir una àmplia diversitat de visions, coneixements i expectatives sobre el futur espai", segons ha explicat aquesta tarda el director general de Polítiques Ambientals i Medi Natural, Marc Vilahur, durant un acte a Alcover.

Difícil equilibri

Bona part de les aportacions eren sobre la governança del futur parc i també sobre quin impacte tindrà en les activitats agràries, forestals i ramaderes. L'afectació en el turisme també és un tema que preocupa. Alguns ajuntaments, com el d'Alcover, sempre hi han estat de cara: "Fins ara sempre hi ha hagut interferències, però ara ja és imparable", ha celebrat l'alcalde del municipi Robert Figueras. Figueras considera molt important la protecció del medi ambient que implica formar part d'un parc natural, així com la inversió que entrarà de la Generalitat per poder controlar les diferents activitats. Actualment en aquests boscos hi ha escaladors, caçadors, ciclistes,

equipaments de turisme rural... "Qui vulgui treure un benefici del bosc ho podrà continuar fent, però ara el Parc Natural vetllarà perquè tot es faci tal com marca la normativa", diu.

És precisament aquesta normativa la que frena altres agents, com l'alcalde de Cornudella. "Nosaltres voldríem quedar fora del Parc Natural, però no ens deixen", diu resignada. A Cornudella de Montsant hi van escaladors de tot el món, però amb els nous plans de protecció "el 30% de les vies, entre les quals les més importants, no es podrien fer", lamenta. També creu que els interessos vinícoles del terme municipal es poden veure perjudicats, ja que creu que es multiplicaran els permisos necessaris per poder tirar endavant una nova activitat econòmica. "Tot això ja ho hem viscut amb el Parc Natural del Montsant", diu.

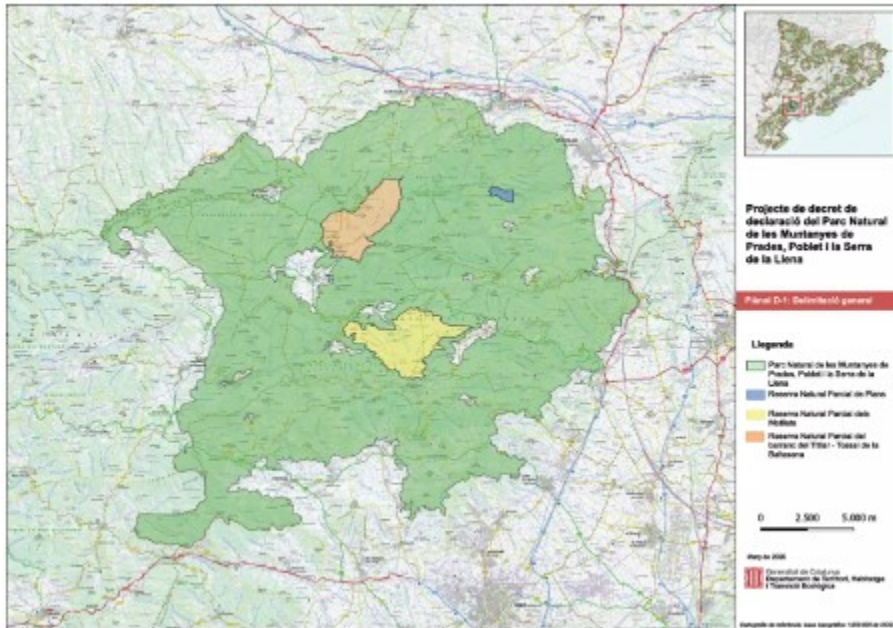

El mapa del futur parc natural. Generalitat de Catalunya

Cardona, com altres alcaldes i veïns que no ho veuen del tot clar, espera la publicació del projecte final al DOGC per decidir si hi presenten al·legacions o no. "Sembla que ara només es pot accelerar, i crec que estem corrent massa. És com si s'hagués d'aprovar durant aquest mandat per força", lamenta. Des del Govern asseguren que "s'ha acordat fer una regulació flexible de l'ús públic, incorporant mesures adaptatives concertades amb els sectors implicats, com l'escalada i el vol lliure, basades en capacitats de càrrega, l'estat de conservació de la biodiversitat i mesures de control en espais d'alta

freqüentació" i estan convençuts que s'arribarà a un acord.

Un parc únic

El Parc Natural de les Muntanyes de Prades, Poblet i la Serra de la Llena és un espai natural de primer ordre a Catalunya per la seva diversitat, representativitat i singularitat. Per exemple, hi coexisteixen paisatges mediterranis amb d'altres de centreeuropeus i fins i tot de boreals. Tot plegat es tradueix en un territori amb una gran biodiversitat, amb més de 4.000 espècies identificades i 95 hàbitats diferents, 19 dels quals són d'interès comunitari europeu.

Hi destaquen hàbitats com els boscos de roure rebotl (*Quercus pyrenaica*), l'única comunitat d'aquesta espècie que hi ha a Catalunya, i les pinedes de pinassa, un altre hàbitat singular de la zona mediterrània. També hi trobem costers rocosos, refugi de diverses espècies d'aus i flora adaptada a condicions extremes; teixedes; zones humides i fonts temporals, essencials per als amfibis i els invertebrats aquàtics, com el cranc de riu autòcton, i prats i herbassars amb una de les comunitats d'orquídies més rellevants de Catalunya, amb més de 50 espècies.

Pel que fa a la fauna, destaquen grans rapinyaires com l'àliga cuabarrada, el duc i l'àliga daurada, i una gran diversitat d'espècies de ratpenats, que habiten i troben refugi en els boscos i en les nombroses cavitats i zones rocoses de l'espai.

Informació publicada al diari Ara. Dimarts, 10 de març del 2026.

El Parc Natural de les Muntanyes de Prades serà una realitat aquest estiu i deixa fora Porrera i Juncosa

El Govern ha fet aquest dimarts, 10 de març, a Alcover el retorn del procés participatiu i el següent pas serà publicar el text del projecte

Montse Plana - Alcover -10/03/2026



Vista de l'ermita de Sant Roc i el seu entorn, sota el cel estrellat de Prades. Parc Astronòmic Muntanyes de Prades

El Parc Natural de les Muntanyes de Prades, Poblet i la Serra de la Llena serà una realitat aquest estiu. Ho serà després de dècades de reclamació per part del territori i naixerà després d'un procés participatiu. L'objectiu: recollir visions i expectatives diferents sobre el futur espai per part de sectors com el primari o el sector serveis, així com la ciutadania, entitats i grups ecologistes, entre d'altres.

La Generalitat ha rebut 851 aportacions a través de canals oficials durant el procés participatiu que es va obrir entre els mesos de març i juliol de 2025, a més de 150 d'addicionals recollides durant les sessions territorials. D'aquestes, un 85% han estat aprovades i, per tant, incorporades, donant «una visió molt més àmplia, consensuada i participada del que és aquest espai natural protegit», valorava aquest dimarts, 10 de març, el director general de Polítiques Ambientals i Medi Natural, Marc Vilahur.

Aquest dimarts, el Departament de Territori, Habitatge i Transició Ecològica feia un pas més en la recta final de la creació del nou parc natural amb una sessió de retorn al Convent de les Arts d'Alcover, on es va explicar el resultat global del procés de participació ciutadana i el text resultant, que es preveu publicar al Diari Oficial de la Generalitat de Catalunya (DOGC) aquest mateix mes de març per iniciar el darrer tràmit d'informació pública..

La superfície del nou parc serà, finalment, de 38.900 hectàrees –4.800 ha menys del plantejat inicialment– i queden fora dos municipis: Porrera (Priorat) i Juncosa (les Garrigues). La decisió s'ha pres per aconseguir un concert territorial més gran, segons el Departament. Alhora, Cornudella de Montsant, que havia demanat sortir-ne, queda incorporat. Vilahur argumenta que «fem un parc natural, no per algun municipi, sinó perquè dona resposta a la necessitat d'un conjunt del territori».

Així doncs, en total, el parc natural estarà format per 22 municipis de les províncies de Tarragona i Lleida. A més, inclourà dues reserves naturals: la dels Motllats i la de Plans, per protegir hàbitats i espècies especialment vulnerables. Les dues reserves se sumen als altres espais protegits ja existents i que integrarà el Parc: el Paratge Natural d'Interès Nacional de Poblet i la Reserva Natural Parcial del barranc de la Trinitat i la del barranc del Tillar, que s'amplia per incloure-hi el Tossal de la Baltasana i les comunitats de roure reboït dels seus vessants sud i oest.

També s'han introduït millores en el model de governança, amb una estructura més participada que incorpora una representació més nombrosa i equilibrada dels ajuntaments, la propietat, entitats socials i els sectors econòmics. Quant al Pla de protecció s'han incorporat mesures específiques de suport a l'activitat agrícola, ramadera i forestal. Pel que fa a la regulació d'usos, s'ha acordat fer una regulació flexible de l'ús públic, incorporant mesures adaptatives concertades amb els sectors implicats, com l'escalada i el vol lliure, basades en capacitats de càrrega, l'estat de conservació de la biodiversitat, i mesures de control en espais d'alta freqüentació.

A nivell de recursos, Vilahur detalla que hi ha una primera proposta plantejada amb una previsió de plantilla d'unes cinc places i inversions de més d'un milió d'euros anuals.

Informació publicada al Diari de Tarragona. Dimarts, 10 de març del 2026.

Territori retalla el futur parc natural de Prades per assolir el consens

L'espai natural protegit tindrà finalment 38.900 hectàrees, cinc mil menys de les previstes, i exclou dos dels municipis

Arnau Urgell i Vidal - 10 de març de 2026



El parc natural de la Muntanya de Prades serà una realitat aquest estiu. Govern.

Aquest estiu, si no hi ha un daltabaix, Catalunya tindrà un nou parc natural. El Govern ha anunciat aquesta tarda la proposta final de l'espai protegit de les Muntanyes de Prades, Poblet i la Serra de Llena. El Departament de Territori ha optat per retallar la proposta inicial per tal d'assolir el consens amb les administracions i els agents socials locals. Concretament, tindrà una superfície de 38.900 hectàrees -cinc mil menys de les previstes- i exclou dos dels municipis.

Aprovació definitiva a l'estiu

Aquest mateix mes de març es publicarà al DOGC el projecte definitiu de creació del Parc Natural de les Muntanyes de Prades, Poblet i la

Serra de Llena per tal d'obrir el darrer tràmit d'informació pública. Així ho ha explicat aquesta tarda el director general de Polítiques Ambientals i Medi Natural, Marc Vilahur, en el marc d'una jornada a Alcover on s'han explicat els canvis introduïts arran del procés participatiu realitzat els darrers mesos.

Territori preveu que aquest mateix estiu es creï el parc natural -el quinzè de Catalunya- amb l'aprovació per part del Govern així com el seu pla de protecció. Cal recordar que l'últim fins ara és el de les capçaleres del Ter i el Freser, que l'any passat va complir la seva primera dècada.

Dos municipis queden fora del parc

El parc natural, repartit en cinc comarques, tindrà finalment 38.900 hectàrees, en comptes de les 43.700 de la proposta inicial. Finalment, seran 22 municipis i no 24. Concretament, en queden fora Porrera (Priorat) i Juncosa (les Garrigues). A més, el Govern

preveu incrementar la participació dels agents locals a la junta rectora i crear un consell d'alcaldes per garantir la representació de tots els municipis en la governança.

“Tots aquests canvis i millores han contribuït a fer un projecte més realista, consensuat i coherent amb les necessitats del territori i de l'espai”, assegura Vilahur. La idea de crear un espai protegit ve de molt lluny. No en va, es va incloure en la planificació territorial republicana de 1932 amb el nom de Muntanyes de Prades i de la Mussara. Inclòs en el PEIN i a la Xarxa Natural -així com la creació del paratge d'interès nacional de Poblet-, diversos ajuntaments de la zona ja van plantejar els anys 90 del segle passat anar més enllà i crear un parc natural. El 1998 es va aprovar una moció al Parlament, però el primer avantprojecte amb unes 36.000 hectàrees no va ser realitat fins al 2006.

Malgrat que l'executiu d'Artur Mas es va marcar l'objectiu de declarar el parc natural abans d'acabar el 2017, finalment es va ajornar. La consellera Teresa Jordà va anunciar el desembre de 2021 que es reiniciaven els tràmits. Si tot va bé, aquest estiu -dos anys després d'un nou canvi de Govern i amb Sílvia Paneque al capdavant de Territori- s'espera que culmini el procés.

Quins municipis i quines comarques inclourà?

Alt Camp: Alcover, la Riba, Mont-ral

Baix Camp: l'Albiol, l'Aleixar, Vilaplana, Alforja, Arbolí, Capafonts, la Febró, Prades, la Selva del Camp

Garrigues: la Pobla de Cérvoles, el Vilosell

Conca de Barberà: Vallclara, Vimbodí i Poblet, l'Espluga de Francolí, Montblanc, Vilaverd, Vilanova de Prades

Priorat: Cornudella de Montsant, Ulldemolins

Més enllà dels límits administratius, destaca la inclusió de la Serra de la Llena, com a element de connexió amb les Garrigues. El nou parc tindrà dues noves reserves naturals parcials i la inclusió de dos espais d'especial protecció:

Reserva natural parcial de l'Altiplà dels Motllats (nova)

Reserva natural parcial de Plans-la Vall (nova)

Paratge natural d'interès nacional (PNIN) de Poblet (inclusió)

Reserva natural parcial del barranc de la Trinitat i del barranc del Tillar (inclusió i ampliació amb el Tossal de la Baltasana i les seves singulars comunitats de roure reboll als vessants sud i oest)

Informació publicada a Nació digital. Dimarts, 10 de març del 2026.

El parc natural de les Muntanyes de Prades, en marxa a mitjans del 2026

El secretari de Transició Ecològica creu que Cornudella de Montsant en formarà part encara que només sigui amb la zona de Xarxa Natura 2000

Maria Pascual – Barcelona- 22 octubre 2025



El secretari de Transició Ecològica, Jordi Sargatal, mostrant les muntanyes de Prades en un mapa al Departament de Territori. ACN.

El secretari de Transició Ecològica, Jordi Sargatal, ha fixat per a mitjans del 2026 l'entrada en funcionament del Parc Natural de les Muntanyes de Prades, Poblet i la Serra de la Llena. Sargatal ha afirmat en declaracions a l'ACN que el Departament de Territori pretén que l'arrencada sigui “arribant a l'estiu” i que confia que els 24 municipis que està previst que integrin l'espai natural acabin formant-ne part. Cornudella de Montsant, al Priorat, la segona localitat amb el terme municipal més gran de les que integren el parc, ha estat la més crítica i ha rebutjat entrar-hi, però Sargatal

creu que part del terme hi serà, encara que només sigui la zona que ja està protegida com a Xarxa Natura 2000 i que s'inclourà en el parc. També ha assegurat que s'agilitzaran els tràmits per fer rompudes. Respecte als dubtes i les crítiques expressades des de diferents sectors relacionats amb la creació del nou òrgan de gestió de les muntanyes de Prades, Sargatal ha assegurat que la voluntat és “arribar a un consens” perquè “el parc sigui un agent que funcioni”, s'ha mostrat comprensiu amb els dubtes que hi pugui haver i ha recordat que en altres indrets de Catalunya on hi havia reticències als inicis, amb el temps, els dubtes s'han esvaït. També ha manifestat que la Generalitat té el “compromís” de resoldre qüestions de personal en diferents parcs naturals de Catalunya i que per al de les Muntanyes de Prades ja estan estudiant quanta gent necessitaran, així com el pressupost que caldrà destinar-hi.

Informació publicada al diari El Punt Avui. Dimecres, 22 d'octubre del 2025.

Parc Natural de les Muntanyes de Prades: 9 de cada 10 propostes ciutadanes s'han inclòs al projecte

Ha estat un procés criticat per una part de la ciutadania, que assegura que no s'ha consultat ni informat prou als principals implicats en la formació del nou Parc

Paula Montalvo - 11.11.2025



Panoràmica del poble de Capafonts, que formarà part del futur Parc Natural de les Muntanyes de Prades. FOTO: ALBA MARINÉ

El Parc Natural de les Muntanyes de Prades, Poblet i la Serra de la Llena serà el segon més gran de Catalunya i el quinzè que es crea al país. Amb una extensió de 43.700 hectàrees repartides entre 24 municipis de l'Alt Camp, el Baix Camp, les Garrigues, la Conca de Barberà i el Priorat, el Govern preveu aprovar-lo definitivament durant el 2026. Tot i això, tal com declara el secretari de Transició Ecològica, Jordi Sargatal, «no sempre pot estar a gust de tothom» i ha implicat que durant el seu

procés de creació hi hagi hagut veus detractores que han intentat aturar el projecte.

Des de la Generalitat s'ha seguit el procediment amb el suport d'una àmplia majoria dels ajuntaments que formaran part del futur Parc Natural, a banda d'obrir diversos processos participatius perquè la ciutadania pogués dir-hi la seva. De fet, segons dades del Departament, de les 755 aportacions vàlides rebudes, gairebé 9 de cada 10 s'han incorporat totalment o parcialment al projecte. En concret, el 77,6% s'han integrat directament, el 9,7% es derivaran a altres instruments o a la gestió futura del parc, i només el 12,7% no s'han inclòs per motius de competència, viabilitat o coherència normativa.

Els contraris

Tot i aquest procés on tothom qui va voler va poder dir-hi la seva, un sector de la població va mostrar el seu qüestionament sobre el futur Parc: van ser entitats i ajuntaments del Priorat. Aquests al·leguen que la nova protecció i els límits que s'han establert sobre el mapa suposen un perill per al sector agrícola i ramader del territori.

El primer gran exemple és l'Ajuntament de Cornudella de Montsant, que el passat juliol va rebutjar entrar al Parc Natural de les Muntanyes de Prades, tot apuntant que «els models de governança del futur parc suposarien una pèrdua total de la capacitat de decisió i de gestió» del terme municipal i que l'ajuntament assumeix els compromisos de conservació mediambiental i biodiversitat. De moment, és l'únic municipi que ha rebutjat de manera formal entrar a formar-ne part.

També algunes entitats del territori han mostrat la seva negativa. Arrel d'aquest descontent, es va crear una nova plataforma crítica amb aquesta nova protecció de les Muntanyes de Prades. La van batejar com «Les Veus de les Muntanyes» i són crítics amb la gestió que s'està fent a l'hora d'implementar el Parc. «S'ha de comunicar a tots els titulars de les terres que es vol fer el parc, cosa que no s'ha fet, i l'òrgan de governança ha d'estar gestionat per la gent del territori», va apuntar Eduard Escolà, portaveu de l'entitat, el dia de la presentació de la plataforma.

El portaveu va destacar que de les vora 44.000 hectàrees previstes del parc, un 88,7% són de titularitat privada, i ha considerat que «com a mínim haurien d'haver informat» els propietaris. «Obviar aquest pas és una falta de transparència», va subratllar. Una qüestió que Sargatal (secretari de Transició Ecològica) ha assegurat al Diari que tenen previst millorar i tenir més en compte tots aquests agents.

Informació publicada al Diari de Tarragona. Dimarts, 11 de novembre del 2025.

'No vull que cap persona aliena ni organisme gestioni la meva propietat'

Diversos propietaris del territori s'oposen a l'entrada en funcionament del parc natural de les Muntanyes de Prades, Poblet i la Serra de la Llena

22 d'Octubre de 2025, per Reusdigital.cat



Enric Gran, veí d'Arbolí. Cedida

"Si tenim com a referència el Parc Natural del Montsant ni dels Ports, que en 30 anys no s'ha fet ni un pla de gestió d'incendis, què es vol fer amb el Parc natural de les Muntanyes de Prades?"

El secretari de Transició Ecològica, Jordi Sargatal, ha fixat per mitjans del 2026 l'entrada en funcionament del parc natural de les Muntanyes de Prades, Poblet i la Serra de la Llena. L'Ajuntament de Cornudella del Montsant és l'únic municipi que sembla presentar reticències al seu desplegament. Però baixant l'esgraó administratiu, hi ha tot un seguit de propietaris que també han volgut dir la seva i s'han sentit abandonats i silenciats en la seva oposició al parc. Entre els que manifesten el seu desacord amb la manera com s'està

gestionant la creació del Parc Natural Enric Gran i Pilar Pons. Ell és veí d'Arbolí, amb 50 hectàrees que entren dins de l'espai delimitat, i la segona nascuda a Prades, amb una dotzena. La seva impressió és que la seva veu ha quedat muda tot el procés dut a terme fins a l'actualitat. La Pilar es queixa, en primer lloc, d'una qüestió operacional: "La pàgina web del Departament de Territori on podies deixar les teves al·legacions ha estat inoperativa durant la majoria de dies", explica. A partir d'aquí, els entrebancs han estat múltiples no des del punt de vista administratiu sinó per la manera de fer per part del Departament de Territori. "No havia pagat mai contribució rústega pels terrenys que tinc a Arbolí. I això que ho havia preguntat sempre en previsió que no hi hagués un recàrrec. Però a partir de l'any passat ja m'han passat factura, suposo que en previsió de la creació del parc natural", explica Enric.

La seva principal queixa, però, és la "desinformació que patim els propietaris. Nosaltres vam anar a la reunió que es va fer a l'Ajuntament de Prades el 23 de febrer de 2023 i vam rebre una explicació, per part d'una empresa externa contractada per l'administració, que es va limitar a exposar quina era la delimitació del Parc Natural sense estar capacitada per respondre a les preguntes que li fèiem sobre els detalls de la gestió. No se'ns va informar res de quines afectacions i limitacions tindriem com a propietaris. Amb la sorpresa que aquest àmbit territorial era més extens del que es preveia en un principi, fins a agafar tota la serralada, i s'havia dut a terme d'esquena de la gent", exposa Enric.

Segons exposa la Pilar, "a nosaltres se'ns ha dit que els ajuntaments estaven d'acord amb la creació del Parc natural i el que comporta. I jo em pregunto: un ajuntament té la potestat de parlar en nom d'uns terrenys que no són seus i són privats? No crec que això es pugui fer en un país com el nostre, que es diu abanderat en llibertats i drets?".

"Ara perdem la possibilitat de decidir què es farà dels nostres terrenys en un present i un futur", afegeix la Pilar. L'Enric posa exemples pràctics: "Hauré de fer tot un seguit de tràmits perquè em permetin accedir a les meves finques", lamenta, "amb la qual cosa hauré de dependre d'una entitat gestora que em condicionarà el que pugui o no pugui fer a la meua finca". I recorda que la seva família "ja va permetre la creació d'una pista forestal per poder accedir a la llenya tallada". És a dir, "nosaltres ja sabem com fer la gestió de les nostres finques", etziba. "Em sento discriminada perquè no ens informen, però sí que ens obliguen a pagar impostos un cop ells han decidit per nosaltres. No vull que cap persona aliena ni organisme gestioni la meua propietat. Si tenim com a referència el Parc Natural del Montsant ni dels Ports, que en 30 anys no s'ha fet ni un pla de gestió d'incendis, què es vol fer amb el Parc natural de les Muntanyes de Prades?", exposa la Pilar, deixant clara una promesa: "Defensarem la nostra terra fins a l'últim alè. Per què la volem una gestora nosaltres?".

Informació publicada a Reus digital. Dimecres, 22 d'octubre del 2025.

Ara toca el Parc Natural de les Muntanyes de Prades

18.09.2025. Josep Oliveras Samitier. Catedràtic emèrit de Geografia. URV.



La Generalitat està decidida a aprovar el Parc Natural de les Muntanyes de Prades en el present curs polític, i malgrat haver-hi algunes reticències, es creu que aquesta vegada s'aconseguirà. Ja serà hora, perquè el parc de les Serres de Prades, ja havia format part dels primers projectes de declaració de parcs naturals.

La Institució Catalana d'Història Natural assenyalava en el llibre canònic Natura, ús i abús? (1976) i de la mà de Ramón Folch que "Les Muntanyes de Prades són un dels Parcs Naturals en potència més

clars de tot el país... La roureda de reboll ha d'ésser ser mantinguda a tota costa, i també han d'ésser respectades les petites pinedes primàries de pi roig, les úniques autènticament naturals del massís". Realment, les diferències entre les quatre vessants de les muntanyes, entre les obagues i les solanes, els materials granítics i els calcaris, les altituds i les peculiaritats climatològiques, etc., fan que tant per la vegetació, com per la mateixa fauna, com per les edificacions monumentals i històriques deixades pels humans, les muntanyes de Prades siguin excepcionals.

A l'any 1984 es va decretar la Zona de muntanya de Prades-Montsant i hi havia el presentiment que els dos massissos formarien un parc natural. En un article d'una revista científica i en aquell mateix any, vaig assenyalar les diferències essencials entre un i altre muntanyam i entre altres temes remarcava que a les Muntanyes de Prades, "la vegetació és molt més rica i a les parts altes dominen les comunitats vegetal típiques de la regió eurosiberiana" fent esment de les rouredes de fulla petita i el roure reboll, a més dels pins roigs, tells, grèvolos...i els ginebrons, boixedes, brucs, argelagues marines...Sense oblidar les amenaçades castanyedes. El mateix any el Parlament de Catalunya aprovava que la Vall de Poblet amb el seu bosc constituís un Paratge Natural d'Interès Nacional.

Els primers parcs naturals es van anar formant aquells mateixos anys, com el del Cadí-Moixeró i el del Delta de l'Ebre, no sense les naturals reserves i pors de que limitessin lliures iniciatives particulars. Els anys anaven passant, sorgien nous parcs, amb plans de gestió i realitzacions que afavorien marques pels productes locals. Contribuïen també a un augment de visitants i al desenvolupament econòmic de les seves àrees. A l'any 2001, Convergència i Unió va prometre la creació definitiva del parc de Prades; i el de la Serra de Montsant es creava l'any següent. A les Serres de Prades no ho veien clar, i quatre anys després (2006) s'anunciava per part del Conseller de Medi Ambient i Habitatge (govern Maragall) que el parc seria una realitat abans del final d'aquella legislatura.

La promesa no va ser realitat, perquè sorgí una forta oposició del municipis que havien de formar el futur parc, segons ells per manca de diàleg i consens amb la Generalitat. Recordo que en aquella ocasió una primera autoritat municipal em deia que personalment estava d'acord amb la realització del parc, però que propietaris rurals de pes hi estaven en contra per por a les limitacions que el govern podia imposar. En el fons també hi havia una lluita perquè no es volia que el nom del parc es digués de les Muntanyes de Prades i Poblet.

Si sortia el nom de Poblet s'afavoria massa l'àrea del monestir i del municipi de l'Espluga en detriment dels altres municipis. Hi havia desconfiança entre els municipis que havien de ser entrades del parc i pels llocs on s'hi fixarien equipaments i instal·lacions. Una baralla soterrada de campanars sense campanes i malfiances mútues.

Entre els anteriors anuncis d'aprovació del parc es van realitzar interessants estudis i projectes, finançats pels governs. Jordi Cáceres i Ignasi Casals treballaren sobre els equipaments i les infraestructures locals. Salvador Anton i Jordi Blay dirigiren un estudi amb propostes per a la ubicació d'equipaments i serveis públics a les muntanyes de Prades en el que valoraven els recursos turístics, l'accessibilitat, la freqüentació de les rutes turístiques, i la formació d'eixos de relacions de recursos singulars.

Ara sembla que hi ha consens perquè el parc natural sigui una realitat i inclogui el paratge de la Vall de Poblet. Solament el municipi de Cornudella de Montsant ha mostrat la seva disconformitat i no en vol formar part, tot hi que no s'hi oposa. El motiu tenen a veure amb el reduït paper que se li atorgaria a la Junta Rectora del parc, la pèrdua de capacitat de decisió i de gestió del terme municipal, els interesso vitivinícoles de veure limitades noves plantacions en alçada i pendent, la desaparició de vies d'accés a l'escalada, etc.

Altre cop la dificultat de consensuar interessos i la por de perdre llibertat per fer el que uns volen i altres no. Interessos generals contra interessos particulars. A escala petita el mateix que passa en altres escales territorials, tot i les possibles pèrdues d'oportunitats. Cornudella, no obstant, té una posició privilegiada perquè esdevindrà el centre d'intersecció i entrada a dos parcs naturals. Uns parcs que amb bones governances i pressupostos adequats haurien de contribuir a la millora socio-econòmica d'unes àrees que poden ser els pulmons verds necessaris perquè el país respiri dels mals ambients que el corrouen. Ara toca les muntanyes de Prades.

Article d'opinió publicat al Diari de Tarragona. Dijous, 18 de setembre del 2025.

Cornudella de Montsant rebutja entrar al Parc Natural de les Muntanyes de Prades

L'Ajuntament diu que ja "pateix" les limitacions del PN de Montsant i no vol "pèrdua total de la capacitat de decisió"

ACN - 18.07.2025



L'alcaldesa de Cornudella, Meritxell Cardona, al centre de la imatge amb l'acord plenari.ACN

El ple de l'Ajuntament de Cornudella de Montsant (Priorat) ha rebutjat entrar al Parc Natural de les Muntanyes de Prades que s'està projectant.

El consistori ha apuntat que "els models de governança del futur parc suposarien una pèrdua total de la capacitat de decisió i de gestió" del terme municipal i que l'ajuntament assumeix els compromisos de conservació mediambiental i biodiversitat.

Així mateix, ha exposat en un comunicat que des de fa 20 anys "pateix les limitacions del Parc Natural de Montsant", sense rebre "recursos suficients, amb una saturació administrativa i limitacions per als propietaris que volien seguir les seves explotacions i que, finalment, s'han perdut majoritàriament".

"Un punt que ens preocupava i del que no en vàrem treure cap compromís per part de la Direcció de Polítiques Mediambientals va ser la gestió i usos del pantà i el riu Siurana, consideració fonamental per garantir el futur hídic i de la supervivència del municipi dins la crisi climàtica", han afegit.

Finalment, en el comunicat han apuntat que s'ha consultat els diferents sectors econòmics i socials del municipi per prendre la decisió i ara el consistori iniciarà una recollida de signatures per reforçar l'acord del ple.

Informació publicada al Diari de Tarragona. Divendres, 18 de juliol del 2025.

Cornudella de Montsant rebutja entrar al parc natural de les Muntanyes de Prades

L'Ajuntament aprova en ple rebutjar la inclusió del municipi al futur parc natural

Esteve Giralt – Tarragona - 21/07/2025



Excursionista pujant a la Mussara, a les muntanyes de Prades. Xavi Jurio

L'Ajuntament de Cornudella de Montsant (Priorat) ha aprovat en sessió plenària rebutjar la inclusió del municipi al futur parc natural de les Muntanyes de Prades, a la darrera fase de tramitació per part del Departament de Territori. Entre els arguments esgrimits pel govern local per deixar fora del nou parc 8.400 hectàrees del terme municipal, hi figura la "pèrdua total de capacitat de decisió i gestió per part dels propietaris i de l'Ajuntament".

Informació publicada al diari La Vanguardia. Dilluns, 21 de juliol del 2025.

País Rural reivindica una nova llei d'Espais Naturals consensuada amb entitats rurals

Denuncien que l'oportunitat de disposar d'un Parc Natural a les muntanyes de Prades es pot desapropiar per un excés de restriccions burocràtiques

J.B – BARCELONA - 30 maig 2025



Acte a Montblanc de País Rural, aquesta tarda per mostrar disconformitat en alguns aspectes del futur parc natural ARNAU MARTÍNEZ/ACN.

L'Associació País Rural ha demanat aquesta tarda al Convent Sant Francesc de Montblanc que es reformi la Llei d'Espais Naturals de la Generalitat que data del 1985 i s'ha demostrat obsoleta "restrictiva i burocràtica". Sota el lema Volem el Parc Natural, però així no!, la jornada ha servit per obrir un espai de diàleg al voltant del model de Parc Natural proposat per la Generalitat per a les Muntanyes de Prades, Poblet i la Serra de la Llena, un projecte que preveu abastar 43.700 hectàrees i afectar 24 municipis del Baix Camp, Alt Camp, Conca de Barberà, Priorat i les Garrigues.

Per al president de l'associació País Rural, Àlex Serrahima, es comparteix la voluntat de preservar o protegir els valors naturals i paisatgístic "però no

podem estar d'acord amb el tipus de Parc Natural que us volen implantar". Si és històrica la creació d'aquest Parc Natural, el primer en un període de 10 anys a Catalunya, cal evitar "els errors del passat i construir un model". Segons diuen, el model de governança previst "no aconsegueix cap dels objectius". Per aquest motiu, i aprofitant aquestes jornades s'ha demanat a totes les entitats rurals implicades que s'elabori una nova redacció de la Llei d'Espais Naturals consensuada, que es presenti el mes de juny a la Generalitat. Per això, sol·liciten que s'allargui el procés de participació ciutadana.

Per a País Rural l'objectiu és clar: cal un Parc Natural, però amb un model adaptat a la realitat local, participatiu i respectuós amb la vida rural, capaç d'abordar els reptes del canvi climàtic sense hipotecar les activitats tradicionals que han contribuït a preservar la biodiversitat actual.

Informació publicada al diari El Punt Avui. Divendres, 30 de maig del 2025.

El paratge de Poblet fa 40 anys i mira ja al parc natural de les Muntanyes de Prades

Una jornada d'activitats a la vall de Castellfollit culmina la commemoració dels últims mesos

Els gestors celebren la futura nova figura de protecció, però reclamen que es mantingui l'actual patronat del paratge

Ò.P.J – barcelona - 30 març 2025



Moltes famílies s'han atansat aquest matí a la vall de Castellfollit per tancar la celebració ACN.

El 1984, ara fa quatre dècades, arran de la reivindicació ciutadana del moment per aturar la promoció d'una urbanització a tocar del monestir, es va crear el Paratge Natural d'Interès Nacional (PNIN) de Poblet. Una fita que, després d'uns mesos d'activitats commemoratives, s'ha acabat de celebrar avui, segons informa l'ACN, amb un seguit de propostes per a tots els públics amb l'epicentre a l'àrea de lleure de la Roca de l'Abella, que ha acollit xerrades centrades en el patrimoni cultural de l'entorn, els reptes als quals aboca el canvi climàtic o els arbres vells del bosc de Poblet, a més de tallers familiars sobre ocells i una sortida interpretativa pel gorg de Castellfollit.

La cloenda del 40è aniversari ha tingut bona rebuda per part dels participants. D'aquesta manera s'ha volgut posar en relleu l'entorn del monestir de Poblet, envoltat per una de les masses forestals més importants del sud de Catalunya, formada sobretot per boscos d'alzinars, pinassa i roure reboll, espècia aquesta que té aquí l'única comunitat que queda al país. El paratge compta actualment amb vuit itineraris que es poden fer a peu i de moment se seguirà treballant per mantenir-los protegits com fins ara.

El paratge mira al futur amb bones perspectives per la creació, anunciada en les últimes setmanes per a principi de l'any vinent, del Parc Natural Muntanyes de Prades, en el qual passarà a emmarcar-se, i que suma així un nou element de protecció a l'entorn. La directora del PNIN, Ester Trullols, ha celebrat la nova eina que suposarà en aquest sentit, però ha demanat mantenir també l'actual junta rectora específica del paratge per tal de representar el territori i garantir el programa d'actuacions a l'espai. "Penso que és un projecte de futur molt interessant, el territori fa molts anys que ho demana. Els que treballem en espais naturals creiem que és una bona opció pel territori tenir aquesta figura", ha asseverat. Amb aquest nou parc, el paratge confia poder fer front a reptes com la massificació d'espais naturals, a través d'un equip gestor, un pressupost i una norma que ajudi a controlar aquests aspectes.

Informació publicada al diari El Punt Avui. Diumenge, 30 de març del 2025.

Parc natural, sí o no?

La creació del parc natural de les Muntanyes de Prades i la Serra de la Llena de cara al 2026 provoca 'incerteses' entre agricultors de les Garrigues davant de possibles limitacions i prohibicions

Tindrà 43.700 hectàrees i inclou 24 municipis de cinc comarques

Esmeralda Farnell - 20.03.2025



Reunió a la Pobra de Cérvoles en què la majoria dels agricultors 'dubtaven' dels beneficis de la seua entrada en aquest espai protegit a partir del 2026. - EL VILOSELL

Incertesa i dubtes és el que incita entre els veïns de la Pobra de Cérvoles l'entrada del municipi al futur Parc Natural de les Muntanyes de Prades, Poblet i la Serra de la Llena, juntament amb dos municipis més de les Garrigues, Juncosa i el Vilosell. "Més de mig terme municipal de la Pobra queda dins de l'àrea del parc, al voltant de 2.500 hectàrees i la majoria són finques de cultiu, fet que ha generat certs dubtes entre els pagesos al no tenir clares les limitacions i la compatibilitat amb les activitats tradicionals", va explicar l'alcalde, Ferran Borch. El consistori ha convocat els veïns aquesta setmana per conèixer les seues inquietuds i

“donar a conèixer algunes de les mesures relacionades amb la gestió forestal”, va dir. Va insistir que es presentaran al·legacions durant el període d'exposició pública, tant del consistori com de particulars. La superfície del futur parc natural serà de 43.700 hectàrees i inclou vint-i-quatre municipis de les comarques de l'Alt Camp, Baix Camp, Conca de Barberà, el Priorat i les Garrigues. Els límits del parc s'han definit segons els criteris de coherència geogràfica, l'adaptació a l'orografia i representativitat d'hàbitats i espècies d'interès per a la conservació. La inclusió de la serra de la Llena reforça la connexió ecològica amb les Garrigues, teixint una xarxa d'infraestructura verda entre Tarragona i Lleida. La gestió de l'espai com a parc natural oferirà més oportunitats per afrontar els reptes d'adaptació al canvi climàtic. A més, contribuirà a posar en relleu les activitats tradicionals que es porten a terme de manera compatible amb la preservació dels recursos naturals.

Territori preveu l'aprovació del parc a començaments del 2026 i serà el primer que naix amb un pla de protecció del medi natural i del paisatge. Estableix les directrius d'ordenació i gestió dels usos i activitats de l'espai, les normes i el programa d'actuacions que es portaran a terme per gestionar la zona. El pla de protecció inclou unes 40 mesures relacionades amb la gestió activa del bosc i la prevenció d'incendis, l'ordenació del turisme i les activitats recreatives com l'escalada o el bany fluvial, l'impuls de mesures per potenciar l'agricultura tradicional, la transformació agroecològica, la ramadera extensiva i la comercialització de productes locals per ajudar a fixar població i generar economia al territori. Tot això ha de proporcionar un marc normatiu per garantir la conservació dels valors naturals de l'espai, la protecció dels recursos hídrics i la seua compatibilitat amb les activitats tradicionals i el desenvolupament socioeconòmic del territori.

Per la seua banda, l'alcalde del Vilosell, Jordi Nogué, va apuntar que la figura del parc permetrà protegir la zona de l'ermita de Sant Miquel de la Tosca, on naix el riu Set, i “per la nostra ubicació geogràfica ens convertirem en una porta d'entrada del parc i això ha d'afavorir el municipi i el turisme”, va assenyalar el primer edil. Així mateix, va insistir que entre les mesures del pla de protecció es contempla més inversió per als boscos i la seua gestió. “Al nostre municipi la creació del parc no limita activitat agrícola ja que a la zona de la serra de la Llena no hi ha finques amb cultius, al contrari, pot beneficiar les deu cases de turisme rural i esperem optar a ajuts per netejar els boscos i gestionar la massa forestal”.

Per un altre costat, l'alcalde de Juncosa, Susanna Vila, va assegurar que la superfície que inclou el parc al municipi és poca malgrat que des de la Comunitat de Municipis de les Garrigues Altes es valora positivament entrar en el que serà el parc més extens de Catalunya i una oportunitat del repte socioeconòmic dels pobles que engloba. “El nostre municipi no està gaire afectat, encara que sempre serà positiu disposar de més protecció”, va assenyalar.

Informació publicada al diari Segre. Dijous, 20 de març del 2025.

Recull de premsa

Juny del 2026



207. Parc Natural de les Muntanyes de Prades, Poblet i la Serra de La Llena
